



Città e sex work

Due esperienze locali di 'gestione' a confronto

Dr Anna Di Ronco

Centre for Criminology Director

Senior Lecturer, University of Essex (UK)

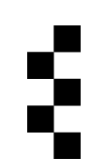

Lo studio

Sociological Review Foundation (2018) ESRC IAA (2020)

- 2 città: Catania (IT) e Anversa (BE)
- Simile framework legislativo nazionale: ‘partial criminalisation’ (BE fino al giugno 2022)
- 2 distretti a luci rosse: the ‘Schipperskwartier’ (Anversa) e il quartiere di San Berillo (Catania)
- 2 approcci diversi: ‘governance cooperativa’ (Anversa) e tolleranza (Catania)
- Effetti su sex worker?
- Metodi di raccolta dati: interviste ed etnografia

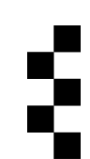

Catania

Tolleranza (alternata da repressione)



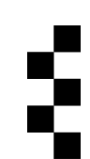

Catania

Tolleranza (alternata da repressione)

- Nel distretto a luci rosse: tolleranza (repressione solo nell'anno 2000)
- Focus sulla tratta: network multi-agenzia anti-tratta partecipato da: procura, squadra mobile, tribunale per minorenni, Commissione territoriale per il riconoscimento della protezione internazionale, IOM (UN International Organisation for Migration) e associazioni di terzo settore (Penelope, Futura89 ecc.)

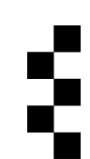

Catania

Tolleranza – effetti

- Sex worker nel distretto a luci rosse non sono raggiunt* dalle associazioni di terzo settore
- Focus di polizia sulla tratta si traduce spesso nell'attenzione su persone extra-comunitar*, che vengono spesso vist* in modo binario: o come vittime di tratta o come migranti irregolari
- Attività di polizia di questo tipo spesso portano alla sommersione del problema, piuttosto che alla sua emersione (paura della polizia, violenze non vengono denunciate)

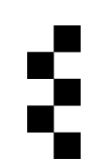

Anversa

Governance cooperativa – approccio pragmatico

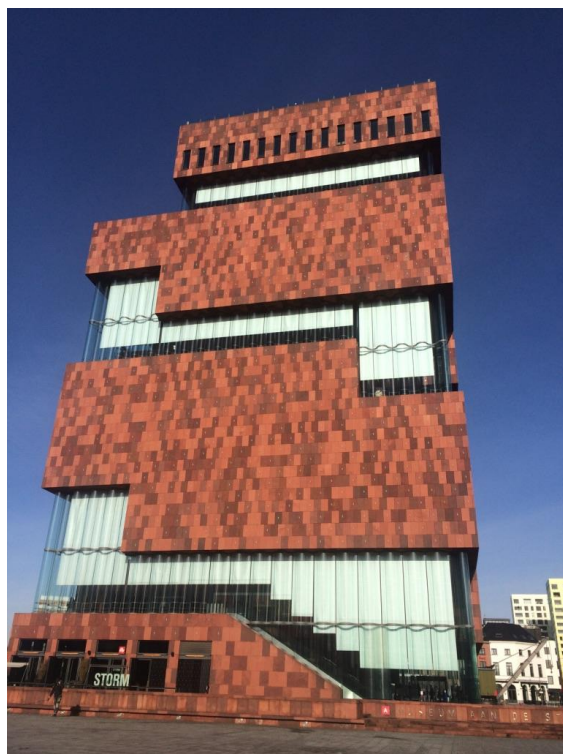

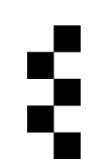

Anversa

Governance cooperativa – approccio pragmatico

- Distretto a luci rosse rigenerato negli anni 2000
- Ordinanze regolano i locali all'interno dei quali si svolge il lavoro sessuale
- Ordinanza vieta sex work su strada su tutto il territorio cittadino (violazioni sanzionate con multe)
- Sorveglianza tramite CCTV e tecnologie di riconoscimento facciale
- Team specializzato della polizia con sede nel distretto e 'pandkalender' (registro per tutt* sex worker operanti sul territorio comunale)
- Collaborazione tra diversi attori: polizia, comune e organizzazioni di terzo settore (Violet, FreeClinic, Boysproject)

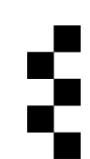

Anversa

Governance cooperativa – tratta

- Multi-agency partnership: task force tra comune, polizia, polizia fiscale, procura, ispettori del lavoro
- Attività di polizia proattive per mappare la prostituzione all'interno di case ed appartamenti
- Il cosiddetto '**approccio amministrativo**': il comune può sospendere la licenza alle 'case del sesso' e imporre la chiusura di locali nel caso in cui *sospetti la presenza di vittime di tratta*

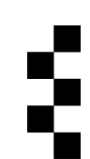

Anversa

Governance cooperativa – effetti

- Distretto a luci rosse e' destinato unicamente a sex worker comunitar* o con regolare permesso di soggiorno
- Registrazioni obbligatorie e attività di polizia proattive hanno effetti negativi su sex worker extra-comunitar* senza permesso di soggiorno (spesso piu' vulnerabili)
- Approccio amministrativo sposta il problema, non lo risolve
- Aumento del sommerso

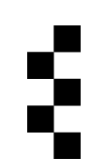

Conclusioni

- Approcci locali al sex work spesso possono avere degli effetti negativi su sex worker
- Effetti di politiche e pratiche vanno valutati attentamente
- E pratiche e politiche ‘alternative’ vanno considerate, privilegiando quelle che coniugano l’esigenza di contrastare la tratta con quella di garantire la sicurezza di sex worker
- Per maggiori info si veda: Di Ronco, A. (2022). Law in action: Local-level prostitution policies and practices and their effects on sex workers. *European Journal of Criminology*, 19(5), 1078-1096.



Thank you

Dr Anna Di Ronco,

a.dironco@essex.ac.uk

essex.ac.uk